ODOMOKUNRIN KAN JA SINU ODO, O DI AWATI

ELETI OFE
A-NJU-WON KO SE WI L'EJO

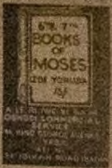

VOL. IX No. 599. ELETI - OFE LAGOS, SATURDAY, SEPTEMBER 28, 1957. KOBO MEJI (2)

Ọdomokunrin Kan Ja Sinu Odo, O Di Awati

EKO. Ibosi Ora ol ẹgbẹ wa o, ni jigbe ti o tan kari oke Olowogbowo ni ọsan ọjọ Aleruba Sept 25th 1957, nigbati irohin de etigbọ awọn obi ọdọmọkunrin kan ti ẹsẹ rẹ ṣeṣi ta sẹ lati inu ọkọ oro ti o nlọ awọn ọgiẹ lọ si Apapa.

Ọdọmọkunrin ti o ṣe koṣe agbako iku ojiji yi ni orukọ rẹ njẹ Saraju, ti o jade lati ile rẹ lọ sibi iṣẹ, nijọ ọjọ rẹ pẹlu ara ile. ni o fi iya ati awọn ọbi rẹ silẹ, lati lọ wa ọnjẹ ọjọ rẹ ṣugbọn alọ rẹ ni awọn ti awọn ko ri abọ rẹ mọ.

Iroyọ ajalu jamba iku ojiji bawonyi larin ọdọmọkunrin yi jẹ ohun ibanujẹ pupọ fun awọn obi wọn.

A gbọ wipe, ọmọ agbede nla kan ni elogba na jẹ ni Olowogbowo. Oba kofi ori ji oku na, bi o si tọ si ofọfọ rere.

THE NATIONAL BANK
Of Nigeria Limited

Incorporated in Nigeria in 1933
Paid up Capital - £1,150,000
Bankers to the Western Region Government of Nigeria.
HEAD OFFICE
97, MARINA, LAGOS, NIGERIA
22 Branches throughout Nigeria including
IBADAN, ABEOKUTA, IJEBU-ODE,
OSHOGBO, OWO, ONDO, ILESHA,
ILARO, BENIN-CITY, WARRI,
SAPELE, ABA, KANO, ZARIA, JOS.
LONDON OFFICE
1 THROGMORTON AVENUE, E.C. 2.
Manager: F. O. Tyrrell
Telephone: London Wall 4303
Cables & Telegrams: Nationiger, London.
Head Office Representative in London
Ernest Olabosani Olsen—Foster
CORRESPONDENTS
NEW YORK PARIS HAMBURG

Minister lo wo awon eranko

Ẹniti a nwo ninu aworan yi ni ọlọla Alhadji Isa Kaita, oloye ilu Katsina, pẹlu iyawo rẹ, nigbati awọn lọ bẹ ọgba awọn ẹranko wo nilu Oyinbo. Hadji Isa Kaita yi lo dakan lọ ṣe aṣoju ninu igbimọ apero kan ti nwọn ṣe ni Cambridge ninu oṣu August ni odunni.

Ohun iyanu ti nwọn ri ninu ọgba awọn ẹranko na ni awọn ẹiyẹ kan to dabi Pẹpẹiyẹ odo ṣugbọn ti o nrin ni iduro. Awọn ẹiyẹ na ko nsa fun enia, ese wọn dabi ẹsẹ ajapa okun.

Lagos Race Club
OCTOBER MEETING

Saturday 5th, Monday 7th, Saturdays 12th, 19th and 26th Oct. 1957.

FIRST DAY

		START
RACE No. 1	Six Furlongs Handicap Bottom Division	3.00 p.m.
RACE No. 2	Six Furlongs Handicap Bottom Division	3.35 p.m.
RACE No. 3	Five Furlongs Handicap Middle Division	4.10 p.m.
RACE No. 4	Five Furlongs Handicap Middle Division	4.45 p.m.
RACE No. 5	Five Furlongs Handicap Middle Division	5.20 p.m.
RACE No. 6	Five Furlongs Handicap Middle Division	5. 55 p.m.
RACE No. 7	Eight Furlongs Handicap Top Division	6.30 p.m.

SECOND DAY

RACE No. 8	Seven Furlongs Handicap Bottom Division	3. 00 p.m.
RACE No. 9	Seven Furlongs Handicap Bottom Division	3. 35 p.m.
RACE No. 10	Ten Furlongs Handicap Middle Division	4. 10 p.m.
RACE No. 11	Ten Furlongs Handicap Middle Division	4. 45 p.m.
RACE No. 12	Ten Furlongs Handicap Middle Division	5. 20 p.m.
RACE No. 13	Five Furlongs Handicap Top Division	5. 55 p.m.
RACE No. 14	Five Furlongs Handicap Top Division "A"	6. 30 p.m.

THIRD DAY

RACE No. 15	Nine Furlongs Handicap Bottom Division	3. 00 p.m.
RACE No. 16	Nine Furlongs Handicap Bottom Division	3. 35. p.m.
RACE No. 17	Six Furlongs Handicap Middle Division	4. 10 p.m.
RACE No. 18	Six Furlongs Handicap Middle Division	4. 45 p.m.
RACE No. 19	Six Furlongs Handicap Middle Division	5. 20 p.m.
RACE No. 20	Six Furlongs Handicap Middle Division	5. 55 p.m.
RACE No. 21	Seven Furlongs Handicap Top Division	6. 30 p.m.

FOURTH DAY

		START
RACE No. 22	Four Furlongs Handicap Bottom Division	3. 00 p.m.
RACE No. 23	Four Furlongs Handicap Bottom Division	3. 35 p.m.
RACE No. 24	Seven Furlongs Handicap Middle Division	4. 10 p.m.
RACE No. 25	Seven Furlongs Handicap Middle Division	4. 45 p.m.
RACE No. 26	Seven Furlongs Handicap Middle Division	5. 20 p.m.
RACE No. 27	Seven Furlongs Handicap Middle Division	5.55 p.m.
RACE No. 28	VICE CHAIRMAN'S PRIZE Ten Furlongs Handicap Top Division	6. 30 p.m.

FIFTH DAY

RACE No. 29	Eight Furlongs Handicap Bottom Division	3. 00 p.m.
RACE No. 30	Eight Furlongs Handicap Bottom Division	3. 35 p.m.
RACE No. 31	Nine Furlongs Handicap Middle Division	4. 10 p.m.
RACE No. 32	Nine Furlongs Handicap Middle Division	4. 45 p.m.
RACE No. 33	Nine Furlongs Handicap Middle Division	5. 20 p.m.
RACE No. 34	Nine Furlongs Handicap Top Division	5. 55 p.m.
RACE No. 35	Nine Furlongs Top Division "A"	6. 30 p.m.

Ebo Tabi Etutu

Ẹbọ tabi etutu tabi Saraa jẹ nkan ti o jade ni sakani eni lati fi ra ẹmi, alafia, ati idẹra ẹni pada.

Ohun ribi-ribi ni etutu jẹ. Kiriyo mọ ọ, Imale mọ ọ, Oyinbo mọ ọ, bẹni awọn Aboriṣa mọ pẹlu.

Ọkan ninu awọn etutu ti gbogbo awọn ti a daruko awọnyi nṣe ni etutu ikomọjade, diẹ enia gbagbọ pe ọjọ kẹjọ ti ọmọ dele aiye ni nwọn nfun ni orukọ. Kiriyo ni etutu tirẹ, Imale ni tirẹ, Aboriṣa ni tirẹ, awọn oyinbo ni pẹlu.

Ni ọjọ yi, ọpọ enia lo nṣ etutu ti o nṣe nkan lẹ rẹ. Ṣugbọn awọn ẹlomiran ko nṣ etutu idile ṣugbọn nitori ti o ti jẹ aṣa awọn baba nla wa lati ma ṣe bẹ on na ti ni igbagbọ pe bẹ lo yẹ ki on ṣe.

Ni lailai; ni ilẹ Yoruba, enia ko le ṣiṣẹ meji ki o to kan ẹbọ nibiti nwọn gba si, iru orin yi pọ larin awọn ọmọ ilewe. Nigbati nwọn ba nlọ lode ti nwọn si lọ ṣe konge ẹbọ kan repẹtẹ nibiti nwọn gba si, lọsẹkanna, [illegible] yi ni nwọn ma nkọ wipe:

Ẹbọ ẹlẹbọ pada lẹhin mi,
Ọmọ Ọlọrun tẹle mi lẹhin,

igbagbọ wọn ni pe, bi nwọn ba ti kọ orin na, buburu ẹbọ na ko ni le ba wọn dele.

Egbogi Iyagbe Ti o Dara

O ajẹki enia lagbara, ki o si ni alafia nigba gbogbo

"HERBALAX-NDF"

Egbogi yi a ma jẹki enia gbọnsẹ wọrọwọrọ, o nfọ inu mọ, ko si lowu a nfun ọjọ enia ṣe pelu.

- O jẹ egbogi kan ti o dara fun igbọnsẹ, ko si n i ko enia ninu.
- O nwo gbogbo arun inu san bi Eanri, Igufẹ, Aisi ọyun san, tabi ISAKA, Jẹdi-jẹdi, tabi Ija.
- Ohun pataki lo jẹ lati mojuto aisi igbọnsẹ ṣe ki a si pana rẹ.

Tete lọ ra tire loni, afara ko si. A nfun awọn ti o ba ra pupọ ni liowo. Ẹniti o nta a ni >

French Medicine Stores,

18, Breadfruit Street, Lagos. Phone 23264.

Kere o!

A ti ni original ogun German to ṣẹṣẹ de, fun onirunu aisan tọkunrin tobinrin. Tete wa ra tirẹ k'o to tan.

J. A. AJAO BROTHERS

MEDICINE STORES
7, Egerton Road, Lagos.

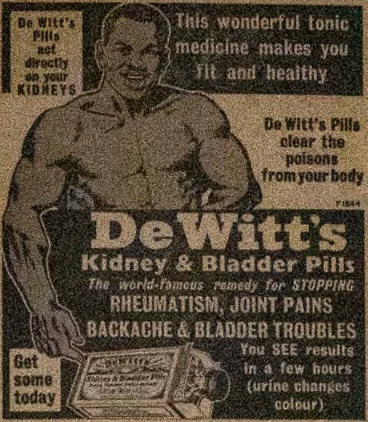

Ero Asise

Bi owi kan ba sesi se asise kan ti o ba sakiyesi wipe asise ni on sayi ko si fe ki on tun se asise iru re mo ki o wi bayi si igun mererin aiye wipe.

OBO NOB'OBO O'OBO

Oro yi fere jo oro yeye lotu eniti ko mo kan o si le mo o si oro yeye ti omode fi ngere.

O ye ki enia ro o wo kini fa sababi gbolohun yi ti awon omode ti nse ere bayi?.

Bi enia ba le pe gbolohun yi nigba meria laisi i pe ko tun ni se asise be mo.

K. O. K.
Science Master

Oloye Jibowu di adajo agba

Ijoba ti ro si eto lati gbe Oloye Jibowu ga si ipo adajo kotu giga nilu Eko, on si ni enia dudu nile Nigeria ti a koko gbe si iru ipo na.

Alhadji Jubril Martins ti o nse asiwaju ninu awon awujo Amofin ile Nigeria rohin Oloye Jibowu latigba ti o ti bere ise Amofin ki o to wa di adajo kekere bebe ki o to wa de ipo yi o si rohin bi o ti je ilosiwaju fun wa si Ominira ati idagbasoke ni ile wa ninu ominira O ye ki ino wa madun.

Isipaiya oro die nipa Eko

.a Iwe gbogbo ti a nba nile Yoruba loni je awon ara ti a ...e lowe awon asiwaju wa ti baba, sgbon ati ore, awon ara ...e si je eyiti nwon mabo lati oko ireke (Brazil)

Niwon odun 1910 si odun 1920, awon Oloto ile eko se iwe kekere kan nigbana ti a npe ni Eko nipa iwa (Moral Instruction). Ninu iwe yi, ni a se alaye oniruru iwa ti ati ohun ti o le tidi re hu jade fun eniti o ba nhu iru iwa be. Iwa yi je ofigirisi; fun omo oniwa kini, oniwe keji, eketa, ekerin ekarun.

Awon Olotu Eko yan asiko pataki fun eko nipa iwa yi; igba meta ni nwon nse e lose. Bi o ti le je wipe awon omo akeko ko lo ka awon oro inu iwe na, ki nwon si gbe agbe-ye re dara - dara, ati fi ese fun awon oluko lati pe awon omo akeko joko, ki nwon siwe tiwon ki ninke ma ka a ki nwon ma gbo. ki o si ma se itumo re fun won li ede Yoruba.

Lasiko ti awi yi, opolopo awon omo ilewe lo ni owo ti nwon si ngniba fun agba, sugbon lati gba ti nwon ti yo iru iwa ba yi kuro ninu iwe Eko, nigbana ni afojudi ti gbodokan. E gbo bi olo-rie Egba ti awon npe ni Aribiloso ti okorin - okuta ti ne ni-pa awon omo alaiberani:–

Alaigberna, abi eti le koko bi awe etin;
Abi-ike, afo - igbo, Odo lo ti akegbon wale,
Anyhudie lowe ike, o l'oafe t'atitan lo je
Adie ko mo p'ohun pepo lo farajo kokoro;
Awon Isani, sebe, Gbagbo-fufu jo kokoro;
Akerekere abiye aibadi farajo kokoro;
Aja nkerugbe nitori ogo omo adie ni atitan,
Agbora nijayan to fe bo sagbo Adie jo,
Agbora ni Sigidi to fe bo sinu eje lati we;
Alaigboran awon oge lewo o mbo oruka;
Ma poe ile aiye Pongbe,
Bi a ba yo e ake ? o mbe lowo eru

Esin Oba Fe Sure Ije

F... Enitija awo ni apa osi yi ninu aworan ni Oba Obinrin ilu Gesi ti o fi owo gba esin re ni inu pepe lasiko, ti nwon wa mu esin na lati lo sure ije ni ibikan ti nwon npe ni Ascot. Oruko ti nwon npe esin na ni Aureole. Ere ti esin na fe sa ni ere ije ti Oba George kefa ati Oba Obinrin Elisabeti ni esin na fe sa.

ELETI OFE
A-NIU-WON KO SE WI L'EJO

EDITORIAL OFFICE & WORKS CABLES & TELEGRAM
22, Kosoko Street, Lagos "ELETI - OFE LAGOS"
P. O. Box 467 Phone 23320
VOL. IX. NO. 539. LAGOS, SATURDAY SEPT. 28, 1957

Oro Gbogbo Lori Sile

Ohun ti a le fiwe owo lsiye yi ni eje ara enia in'ti tani ko mo wipe eje ara enia l'omu enia dagba ti o si ofun enia ni alafia, bepepe ni owo ri. Awon ojisodidun loro ni o so wipe "eko gle'ni ajoi, eje eko'ni pa gogoro".

Awon ti o si Soju oja onjebiye, kini awon nwa? Owo. Awon ogiso oba ati ogiso awon Onisowo kini awon nwa? Owo. Gomina ti o fi ilu re sile bi awon pupa-pupa lmuso kilo nwa? Owo. Awon akowe, awon agb'ejoro, awon Onidajo tofi d'ori awon aloru ti o kukiri jiu lati ru eru, kini awon nwa? Owo. Beni owo je eje lara olukuluku eda enia l'ode aiye yi, nje a le so wipe eje owo ngan tara lara enikeni bi?

Agbedo! eyi ko je be rara paapa l'ode aiye wa oni yi, ti o je wipe Onimu ake, Osiyo nke, Osigoba ti o ko eru oja Oskhudeje owo jo nke tantan fun sita oja tabi kilo tun ku? ohunkohun ti enia le ni l'ode aiye yi, ti ko ba ni Owo pelu, jaburata ni. Nitorina, adura wa nki Olorun Olodumare mase fi owo gbehin fun wa ninu ohun gbogbo. Amin.

ANFE ASOJU

A nfe Asoju fun Iwe Irohin wa Eleti-Ofe lati fi kun awon Asoju wa si awon ilu ti a daruko si isale wonyi:-

Abeokuta, Ijebu-Ode, Ijebu-Igbo, Ile-Ife, Oshogbo, ati Port Harcourt.

E kowe si Oloto Iwe Irohin Ofe, 28, Kosoko St., Lagos.

Imoran Fun Enyin Abiyamo

Enyin abiyamo e wa ra OMORELA o dara pupo fun awon omode.

Ama je ki omode ri orun sun daradara o dara fun oburu, iko ati orisirisi arun miran ti o ma mba omode ja ni asiko ehin. Opolopo abiyamo lo ti lo egbogi yi fun omo won ti won si so wipe o dara pupo fun awon omode

OMORELA BABY MIXTURE

(Sile Meji Abo 2/6d Fun Igo Kan)

O wa Lodo

COMMERCIAL MEDICINE STORES

(Qualified Chemist)

10, VICTORIA STREET, LAGOS.

Orisi Ero Asoro-magbesi Ti O Tun Sese De Niyi

Eyiti e nwo aion aworan yi ni Ogbeni O. Davies Oduesi ti o wa ilu Oyinbo lati agbegbe Iwo-Orun ile Nigeria, ota ni erin o nlo ero asoro magbesi kekere kan, ti enia le koda sion apo-yi, lasiko ti awon nse afejdan keriniologan ti ero asoro-magbesi bere (Radio) Ogbeni Siemens Edison lo se ero na.

Ko sibiti enia le yi ero na si ti ko ni gbo oro ohun ti awon nse nile na, o le gbe oro ila Eko, a Amerika tabi Oyinbo ati ibikibi.

Alapara Ibadan Nki Yin o

OKE FOKO IBADAN.

Won ni omode ko gbodo so ijan agbalagba; beni sugbon Olorun ma je ki awon omode ti o mo itan tan lori ile aiye. Oro emi Alapara di ori Alaiyeluwa Oba Ladapo Ademola (Oba Alake) nilu Abeokuta "Omo Erin jogun Ola", mo juba o. Bi ekolo ba juba baba re, ile a lanu fun u. Oke Olumo, Oke-Ibadan-Oke Itoke nje, ko si kekere oke. Awe, oke ma joro gun. Oke Olosonbo wa, beni oke loope-iru oke be ko ni a nwi.

Oke Olumo ti mo gun ni aipe yi, Mokka (Mecca) lo je fun mi. O wa mu mi ranti oke ti mo ti ba won gun ni Ile-Ife nigbati Alaiyeluwa Oba Oni nse odun "Olojo" pelu awon agba Ife. Alale'fe ngbo; odun ni odun "Olojo" ni Ile-Ife. Oduduwa je ki nle ba won se eyiti nbo yi o.

KABIYESI OBA ALAKE

Kabiyesi Oba Alake ade a pe lori bata a pe lese, sugbon iloju ilu Egba dowo re. Enyin omo Egba, mo ti de Abeokuta tipe a fi eyiti mo wa si aipe yi lati wa ba won gun Oke Olumo. Mo lo si ilewe ni Oke Egunya ri, mo wa pari Iwe akopo mi ni Oke Igbehin. Iyen mu wa mo die ninu oro awon ara Abeokuta (ABE-OKETA ni awon Egba

(Wo yoku loju ewe karun)

Alapara Ibadan

(O bere leju ewe keris)

ohin odi ope). Egba mo juba o.

Ki ilaju to jade kakiri gbogbo ile Naijiria ni awon Egba ti nse ilu ara won, oto ati tembelekun Ogun Ijemo lo mu alupaida de. Egba lo ko gba owobode ale yi. Won a si ma lo fun ire ile won.

Mo ripe tembelekun ogun Ijemo ati rikisi ogun Adubi ni wa nilu Egba tiistiyi, Ko nse lowo awon oba ilu, bikose lowo awon Olowo Ake, bokinni Osu aladire Iteku onigbagbe Isabo oni ilu Ijaiye eleluho Iberekodo adajo Gbagura ati sanmori Oke-Ona-papa lowo emi Alapara Ibadan ti mo wo ewu ti mo wa ko oju re sehin. Ko nse ejo mi bikokose Alabawi ti ko ni ledo mi nigbati mo nwo.

Oro po ti mo fe ba enyin omo egba so l'okunrin l'obinrin, sugbon mo fe lo ba Oba Alake se ajoyo odun metadinlogo'o ti o ti bere oye re ni oso ti a fe bo si.

Alapara ni ki e ba on gbe orin:-

A ni ka serepo o
Wookuwo
Ka serepo o
Wookuwo".

Enyin omo Egba e se ere po o. Mo ni enyin omo Egba e jo k'a se ere po.

TINUBU SUBUOLA ATI KUTI

Tinubu nikan ni niko gbonja ba nigbati mo nse Sanmori ni ilu Egba. Mo mo omo Egbeoragbo. Subuole; mo ri arabinrin wa Subuola omo Egbeorogbe ki o to ku ni ibi'i a npe ni Idi-Aba ni Abeokuta. Iya Olola ti ri ologbe sugbon o se gudugudu meje nina ogun Adubi nilu Abeokuta nigbati awon soja ko je ki Egba ile ati toko mi O ye k'a se iboji Subuola ni Idi-Aba.

Iya wa Tinubu nko ewo la se fun? Enyin ara Owu, oro yi di ori yin. Owu ti a wunu pe. Won ni e ki gba igbakagba. Beni lonile Owu, beni ni Ile-Ife, beua si ni ni ABEOKUTA.

Kuto-kuto pin. Sugbon ona Egba ko pin. E je ki a se oku Tinubu. Tinubu se pupo fun Egba. Bureda Kuti mo ngbe ohun re; oku eni-rere ko sun boro. Alapara niki yin o, oku eni-rere ko sun boro, Egba, o di owo yin o.

AKIYESI PATAKI

Enikeni ti o bafe ra Iwe Irohin Eleti - Ofe Ki o lo si Idi Moto, Ogunpa, Tabi Lodo Asoju Wa, Ni 107, Oke Padi, l'egbe Sosi Aguda Nilu Ibadan.

Ajakale arun ti odun 1918

Awon ara ilu Eko, ko ni gbagbe osu October 1918, lailai. Ha! lojo bururu ki enia eni omi mo. Nitori osu yi ni ajakale arun kan, be sile ninu Eko eyiti awon npe ni Ayokele. Ko si ye ki a gbagbe titi bayi. Osu dudu to ye ki a ma pe osu odun na.

Gegebi Influenza ti o wa lode yi ti nse, beni o nse nigbana ko si ile kan ti enia kan tabi meji ko ku. Yala olowo, oloro, talaka akuse, omode tabi agba ti ko ye ofo ara, ebi, ibaten, ori, aledagbo omo iya tabi baba lokunrin ati lobinrin, ko si eni ti ajakale arun na ko fi owo kan.

Nigbati iku na po, aro ma awon kapinta ti o nkan posi, agara ma awon ti o ngbe iboji oku ko si enia lati sinku mo, nse ni awon enia miran nlo gbe oku lunu sion ite oku, nwon o si pada sile.

Ko ti seikan ti o roju lo ki eni keji ku ofo. Enia ko roju kirun si oku lara, ko si seni ti o le gbokun wo sosi lati ri enia ba wa gbe oku kan lo si ite oku lsoro pupo ni.

Nigbati iku na papoju enikan ko roju gbe oku lo si te mo, bi ile ba so, nwon o lo gbe oku won lu sinu odo osa. Bi enikan ba si buko ninu ile kan, nse ni iwo ylo gbo ti gbogbo adugbo na ylo gba iko, nwon si ma buko lo be titi lati adugbo kan de ekeji ti si ylo fi de igokan ilu.

Ko si eye lati wo Mosalasi lo, beni gbogbo ijokan Sosi ni nwon ti awon omo ilewe ko ri aye lo, ositwaju kan ko le jade. Egbe Serafu ko tii bere lakoko na.

Siwaju ki ajakale arun yi to de, ijo ni gbogbo ara Eko ojo kini. Lasiko na, jiro ati tala agbata kaka ni iwo ylo fi ri se ogun enia ninu Sosi awon enia die lo si ekirun. Lojojumo ni a ati awon alfami enia lara lati Eko, ti awon o ma wi bayi pe, Bronchpiwada etori ti ilobe Ogorun ku si dede. Okunrin ode kan ti awon npe ni Egunjobi ara Ibadan, agbalagba re ti odidi Ibadan wa si Eko wa so ohun ti o ri, o si mu amf wa, sugbon kaka ki nwon gbo, ki awon kede awe, nse ni awon nfi ode yi ko'rin ti nwon njo kakiri ilu.

Lasiko na Osun wa larin Gesi ati Jamani Nigbati o se ni iroh'n de lati oju ogun, pe arun kan bere larin won ti o npa enia bi dongi. Lojo keta re ni arun na de ilu Gesi. Kawi kafo, ojo keta o de ilu Saro ojo keta ti eyi o de Ghana, Ojo keta eyi lo de Eko sangba lo agbole mirun fere di ahoro. A gbo lenu awon ojogbon igba na pe iye awon enia ti o ku ninu Eko nigbana je ni oke medogbon enia (500,000).

Lehin Ogorun Odun Oku Ojo Martins Sipo Pada

(O bere lati ose to koja)

Dady Ojo Martins je enikan to gbajumo nigba aiye re, enia gigun lo ese, o si se lege-lege. Ni pase re ni ogunlogo awon omo Ijaiye se de Eko.

Die ninu awon egbe re ni Daddi Luyeni, Kanu-Davies (Capt. Davies) Taiwo Olowo, Oloye Akanni, Obadina Kakawe, Daddy Ladipo, ati Sita.

Lehin ogorun odun ti Ojo Martins ti ku, ti nwon siti sin'ku re si oju opopo ita Marrin ni nwon hu oku re lade. Ohun ti nwon ba ninu oku re ni afoku agbari re, edun ara, Owo eyo, ajeku edofora ati gbogbo ohun ti o mbe ni igba aiye, egungun owo, ti ese, ti ehin, gbogbo iwonyi ni nwon ko papo sinu posi, nwon si deda.

Oju gbogbo aromodomo Ojo Martins lo pe sibe, nwon pa erao, awon lia obi, ki nwon to lo sinku re si ojule Dokita Maja ni gbangba ita Akanni.

Tele-tele, Akengbe ni oruko baba ti o bi Martins. Adebayo lo oruko ti on paapa nje. oruko Amutorun wa re lo nje Ojo. Nigbati o mu de Brazil, okunrin olowo kan ti awon npe ni De la Martins lo ra Ojo, eyi nidi re ti awon Aguda elegbe re se npe e ni Ojo Martins

Iku Bolaje

Iludu Otun Oro

Anu sa mi lati gbo iku iya okawa wa kan ti oruko re nje Serah Olariake ti o jalaisi ni ojo Jimo ti o bere ninu osu ti a wa yi ni ile Ajalegbe ni ilu ti a npe ni Iludun, Otun Oro, lati Offa, Gere ti omo iya ologbe yi ti oruko re nje Zakiu Adeoye ti o nse ise owo ni Eko ti ri onise ni o ti mura ti o ti te oko lati on ati opolopo awon ara re petu ore lati Ebute-Metta, Eko ati Offa lati lo sinku iya oninu're yi.

Isinku na ti a se ni Sosi Iludun, Otun ogodun, o ni arinrin bi omoloku ti nnawo beni awon ebi re na nna lotun-losi.

A ki awon omo oloku na ku asehinde o. Ehin iya na ylo dara o.

Enia dudu elere Sinema

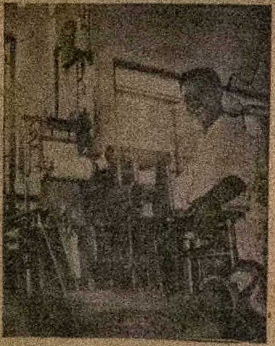

Eniti a nwo yi ni Ogbeni Nortey Engmae, on ni omo ile Ghana ti o se ere sinema kan ti nwon npe oruko re ni Kumasenu to si gba ilu Mogandisu pada kuro lowo ota. Nigbati o si mbe ni omo ilewe ni o ti se ere ti a wi yi. Nisisiyi, o ti dagba, o nko ise ere itewe ninu ise ijoba Ghana.

Shell kerosine is
3 times better
for Lighting
1 LONGER LASTING
2 CLEANER BURNING
3 STRONGER FLAME
All the users of
SHELL KEROSINE agree
there's none better
For the brightest light buy SHELL KEROSINE

Agbegilere ile Nigeria fise han ni London

Awon ti a nwo ninu aworan yi ni ere obirin ti o fi ipe Iwaiyde nigba aiye re (Obodi) ti Ogbeni Agbegilere ile Nigeria kan ti nwon npe ni Felix Idubor gbe nibi Oyinbo ti Ogbeni M. T. Mbu se ajoban re fun gbogbo aiye ri.

Awon ere ti a fi se Afihan na le ni Ogoji ti iohun won ti jo pja ile Nigeria. Awon igi ti o le ti o gbe awon ere na ni igi Eboni, igi Opepe, igi Afara, igi Iroko ati Arere.

Ogbeni Idubor yi lo kan apoti alarabara kan, nibi ti nwon fi awon aworan ti a ya ni mere-mere ni ... obirin ilu Oyinbo wa be ile Nigeria wo si, ki a to lo fi ta o na lore. Apoti na si jo obo loju.

Obo si pese wipe, ki a fi awon aworan na si bi ... awon eniti o ba fe mo nipa ile Nigeria yio ma wo nibe, ki awon le mo iru awon enia ti nwon nlo ba pade.

Ilosiwaju Nla Yio Bere Ni Iwo-orun

Irohin ti a gbo lati ilu Oba wa ni wipe ilosiwaju nlanla ni yio bere si sele ni agbegbe ile Iwo Orun Nigeria.

Awon onise ero gbohun-gbohun ti ile yi so pe, awon le da ero yi kan sile ni Iwo Orun, ero nla kan ni nwon fe gbe kale si ilu Ibadan, nwon si ti bere ise na, sugbon awon eroja re yoku koiti de.

Nwon si fe ko ile nlanla kan fun itoju ise ero yi nilu Ibadan, ayo lati awon o fi ijoko ise na si ni awon si nwa.

Titi di igba ti ao fi pari ile nla na, ati kekere ti a si nlo lowo yi ni ao ma lo.

E Ma Ka Iwe Irohin Eleti-Ofe

ARADAN NERVIGORA

Ogun eje pataki fun imarale agba ati aremo pipe fun awon alaya pupo. O dara fun inarun, oje dudu, igokun oju, gbigbon owo, aitesun, ailokun nimi, ati irufe arun bawonni. O je ajidewe fun awon ti agbara won odiuku. On na pao ni okunrin yi lo ti o fi di "Afowe kun bi ojo." 5/6d. pere pelu owo oko 1/6d e.g. 7/- Post Free.

The Egba Trading Aradan Stores 112, Denton Street, 18, Denton Bridge Street, P. O. Box 2. Ebute-Metta. Phone 44153. A tun wa ni New Motor Park (Ogunpa) Ibadan.

Obirin kan Gun ... ara re pa

EKO. Bi o ti lo ki o yago fun ni ti awo ti a gbo ni popo Apongbon ni ibi ti ... yi, nigbati a gbo wipe odomobirin kan ti oruko re nje Marian Oni ti o ngbe No. 107, Apongbon Street, l'Eko gun ara re pa ...

... awon oloiomuye ...

... iku ... Oluwa ... gba wa.

Rufai Apatira Di Ologbe

EKO. Agbojugbasu nitori iku sanmori arewa odomokunrin ologbe Rufai Apatira ni ojo Sunday, Sept. 22nd nigbati irohin tan yika igboro Eko. Rufai je odomokunrin oloyaya kan ti a bi si ile pataki kan nilu Eko, a bi ni Iga Apatira ni Ita Faji o si ko eko ijo re ni ilewe C.M.S. Grammar School.

Nigbati o jade ni ilewe, o sise fun ojo pupo nile ise U.A.C. ki o to wa bo si abe awon Oyinbo Elepo (Mobil Oil). Ologbe yi fi aya meji sile ati awon omo die. Awa Eleti-Ofe fi wosita wa yi ki awon ebi ologbe yi, awon ku afoku o.

Powo Oja Re Sinu Iwe Irohin Eleti-Ofe

Lati fun o lokun-inu ati agbara re pada

Lehin

AMODI INFLUENSA

lo egbogi

Hommel's Haematogen

pelu Wara tabi Oti Waini fun ose kan tabi meji

A le ria ni Sobu ti awon nta agbogi ati ni gbogbo ile itaja

ALAKOSO EGBOGI NA NI:

ALBAN PHARMACY LTD.

2, VICTORIA STREET,

Lagos.

Printed and Published by The Union Printing and Publishing Company, 28, Kosoko Street P. Box 619 Lagos Phone 23?1?